О ТЕХ, КОГО СЕГОДНЯ РЯДОМ НЕТ

НА САЙТЕ В НОВОЙ РУБРИКЕ «О ТЕХ, КОГО СЕГОДНЯ РЯДОМ НЕТ» ПРЕДСТАВЛЯЕМ ИНФОРМАЦИЮ ОБ АРХИТЕКТОРАХ РОСТОВСКОЙ ОБЛАСТИ, КОТОРЫХ УЖЕ С НАМИ НЕТ, О СОЗДАННЫХ ИМИ ПРОИЗВЕДЕНИЯХ ГРАДОСТРОИТЕЛЬСТВА И АРХИТЕКТУРЫ

АРХИТЕКТОРЫ И СТРОИТЕЛИ – ЮБИЛЯРЫ ЯНВАРЯ 2024 ГОДА

ПРАВЛЕНИЕ СОЮЗА АРХИТЕКТОРОВ РОСТОВСКОЙ ОБЛАСТИ ВЫРАЖАЕТ НАДЕЖДУ НА ОТКЛИК КОЛЛЕГ, ДРУЗЕЙ И РОДСТВЕННИКОВ ТЕХ, О КОМ ВЫ УЗНАЛИ ИЗ ДАННОЙ ПУБЛИКАЦИИ. БУДЕМ БЛАГОДАРНЫ КАЖДОМУ, КТО ПРИШЛЁТ ФОТО- И ИНЫЕ ДОКУМЕНТЫ О ЖИЗНИ И ТВОРЧЕСТВЕ МАСТЕРОВ АРХИТЕКТУРЫ, КОТОРЫЕ ПОПОЛНЯТ СУЩЕСТВУЮЩИЙ АРХИВ ДОМА АРХИТЕКТОРА.

Материалы можно направлять:
- по почте: 344002 г. Ростов-на-Дону, ул. Б. Садовая, 68 Союз архитекторов Ростовской области;
- по электронной почте: info@archrus.ru

Ведущий рубрики - Жмакин Анатолий Андреевич, 8 918 55 61 659

КУДРЯКОВА ДИНА ФИЛИППОВНА	Член Союза архитекторов СССР с 1963 года **95 лет со дня рождения**	архитектор

Родилась в г. Ходжейли Кара-Калпакской АССР (Узбекистан).

В 1948-1954 годах обучалась на архитектурном отделении политехнического института в Ташкенте.

Трудовая деятельность прошла в Ростове-на-Дону.

В 1954-1966 г.г. – архитектор, ст. архитектор, рук. группы в Ростоблпроекте.

С марта 1966 г. по 1972 г. – рук. группы в СКФ «Гипроторг».

С октября 1972 г. – рук. гр. в институте Ростовгражданпроект.

Основные проекты и постройки:

- Восстановление и реконструкция Дома Советов в г. Миллерово, 1956;
- Административное здание «Электросети» в г. Батайске, 1958;
- Проект застройки жилого массива п/я № 153 в Ростове-на-Дону, 1961;
- Пионерлагерь УВД в районе п. Гудаута на берегу Чёрного моря, 1966;
-- Реконструкция парка им. Октябрьской революции в Ростове-на-Дону, соавтор, 1966;
- Реконструк. Центрального универмага в Астрахани по ул. Ленина, 1969;
- Продуктовый магазин в 2-х уровнях в г. Красный Сулин по ул. Краснодарской, 1971;
- здание универсама в Западном жилом массиве, соавтор, 1971;
три 17-ти эт. жилых дома со встроенными помещениями (бюро путешествий и экскурсий, филателия, аптека, цветочный магазин) по пр. Ворошиловскому в Ростове-на-Дону, 1972-73;
- 9-ти эт. жилой дом с мебельным магазином по ул. Ларина в Ростове-на-Дону, 1973.

Участие в конкурсах:

- музей Э.К. Циолковского в Калуге, 1960;
- планировка Западного жилого массива, 1961;
- гостиница «Турист» в Ростове-на-Дону, 1964;
- реконструкция здания Центрального универмага в Астрахани (1-е место), 1969.

Таганрог, пер. Смирновский, детсад-ясли

Ростов-на-Дону, застройка квартала п/я № 153

25.01.1929 – 24.11.2003

СМИРНОВ ЛЕВ АЛЕКСАНДРОВИЧ	Член Союза архитекторов СССР с 1938 года **110 лет со дня рождения**	Архитектор, Кандидат архитектуры, исследователь градостроительства, доцент
    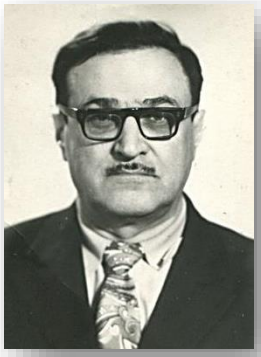	**Родился в г. Хабаровске. В 1934 г. окончил строительный техникум в Красноярске, в 1947 г. окончил архитектурное отделение инженерно-строи-тельного института в Новосибирске по специальности «архитектура».** **Жил и работал в Красноярске, Новосибирске, Москве, Риге, Ростове-на-Дону.** В 1934-1936 г. работал техником строителем на строительстве объектов сельского хозяйства в Дальне-Восточном крае и Восточной Сибири. 1936-1940 - строймастером, прорабом, гл. архитектором на Комбинате № 179. В 1940-1941 – архитектор на строительстве объекта № 8/2. С августа 1941 по апрель 1942 – участник оборонительного строительства под Москвой. 1942-1945 – помощник начальника по строительству на вокзале станции Новосибирск. 1943-1947 - студент инженерно-строи-тельного института в Новосибирске. 1948-1954 – аспирант, мл. научный сотрудник Академии Архитектуры СССР. 1954-1959 – руководитель сектора архитектуры Академии наук Латвийской ССР. - 1959-1963 – зам. директора по научной работе НИИ Академии строительства и архитектуры СССР (филиал в Ростове-на-Дону), и.о. директора. - 1963-1968 - зам. директора по научной работе Промстройниипроекта. С 1968 года – доцент кафедры истории и планировки населённых мест РИСИ, руководитель темы в лаборатории пром. эстетики.	**Основные проекты и постройки:** - жилой дом в Новосибирске, 1947; - административное здание МПС в Новосибирске, 1948; - посёлок рабочих комбината № 179 (генплан, проекты домов), 1939; - реконструкция фасадов павильона телевидения в парке «Измайлово», Москва, 1939-1940; - парковые сооружения парка «Измайлово», Москва, 1951; - 2-х зальный кинотеатр для Новосибирска, 1946; - реконструкция завода «Буровая техника», Новосибирск, 1947; - главный корпус мебельной фабрики в Калуге и Пярну, 1953; Конкурсы: - монумент А.И. Покрышкину – трижды герою СССР(2-я премия); - проекты жилых домов (2-я и 3-я премии). Научные статьи и публикации: - «Новый вокзал в Сочи», 1953 - «Новый путепровод столицы», 1953 - «Архитектура Латвийской ССР» - вошла в энциклопедию - «Техническая эстетика промышленных зданий и сооружений», 1966 - «Элементы новой структуры в застройке Ростова-на-Дону», 1969 -«Архитектурно-художественные вопросы планировки и застройки городов Новосибирска, Новокузнецка, Кемерово и Красноярска» - диссертация, 1953
06.01.1914 – 21.06.2080	 Новосибирск, адм. Здание МПС, 1948	**Награждён медалями «За доблестный труд» (1946), «За оборону Москвы» (1950), нагрудным знаком «Отличник строительства МПС»**

ЧАЛХУШЬЯН ХРИСТОФОР ХРИСТОФОРОВИЧ	Член Союза архитекторов СССР с 1933 года **135 лет со дня рождения**	Архитектор, доцент

Родился в г. Нахичевани (нынче район Ростова-на-Дону). В 1924 году окончил Институт гражданских архитекторов в Ленинграде.

Трудовая деятельность:

- 1925-1928 – архитектор бюро «Стройком» Губоткомхоза, Ленинград;
- 1928-1929 – инженер, проектное бюро Строительного отдела РКХ;
- 1930-1931 – проектный отдел «Севкавкоммунстроя», инж., арх.;
- 1931-1941 - Ростоблпроект, арх., арх-бригадир;
- 1941-1942 – инж. Ростовского отдела народного образования;
- 1943-1956 – ГАП треста Ростоблпроект;
- 1956-1961 – доцент кафедры «Строительные работы» РИИЖТ.

С июля 1961 г .- на пенсии.

Основные проекты и постройки:

- Дом культуры Выборгского р-на г. Ленинграда с залом на 2 200 мест (соавтор), ул. Комиссара Смирнова, 15в, 1927-1927
- жилой дом «Гигант № 2» на 250 квартир в Ростове-на-Дону (ул. Профсоюзная, 29)
- гостиница «Ростов» на 500 номеров, 1931-1932 (совместно с Черкесианом И.Е. и Эбергом Л.Л.)
- 2-й дом Специалистов на 68 квартир по пр. Будённовскому, 39
- дом нач. состава СКВО на 68 квартир, пр. Будённовский, 72, 1940
- Дворец пионеров в г. Нальчик, 1937
- здание заводоуправления НЭВЗ в Новочеркасске и центральная заводская лаборатория, 1952-1955
- жилые дома НЭВЗ в Новочеркасске, 1951-1953
- эскизный проект Комсомольской площади, 1962-1963
- дом молодых специалистов в Таганроге (совместно с Ребайном Я.А.), 1936

Не осуществлённые проекты:

- Инфекционная (заразная) больница на 500 коек в Ростове-на-Дону (1932-33)- проект экспонировался на Международной архитектурной выставке в Париже
- театр на 1500 зрит. в Таганроге, 1934
- цирк на 2000 зрит. в Таганроге, 1935

Чалхушьян Х.Х. много лет работал по совместительству в качестве преподавателя по рисованию, руководителя курсовых и дипломных проектов, старшего преподавателя на строительном факультете РИИЖТа.

Чалхушьян Х.Х. – делегат 1-го Съезда архитекторов СССР, 1937; член Правления Ростовского отделения СА СССР (1944-48).

Гостиница «Ростов» (с Черкесиан И.Е. и Эбергом Л.Л), 1931-1936

Ростов-на-Дону, дом «Гигант № 2», ул. Профсоюзная, 29 (1928-29)

Новочеркасск. Здание заводоуправления

Таганрог, дом молодых специалистов (с Ребайном Я.А.)

Ростов-на-Дону, Комсомольская площадь

01.01.1889 – 30.08.1981